

Jaarverslag 2014

Stichting
Speciaal
Onderwijs
Leiden

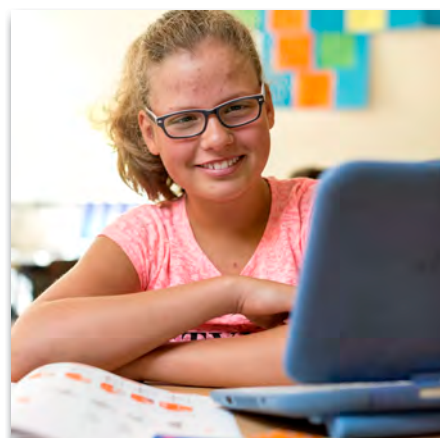

Missie:

SSOL verzorgt gespecialiseerd onderwijs, diagnostiek, advies, consultatie, begeleiding en scholing en ontwikkelt expertise voor leerlingen van 3 tot 20 jaar in de doelgroepen zeer moeilijk lerende leerlingen en leerlingen met een meervoudige beperking (De Korte Vlietschool) of leerlingen met een lichamelijke of meervoudige beperking of een langdurige ziekte (De Thermiek).

SSOL stelt zich ten doel om haar leerlingen voor te bereiden op een plek in de maatschappij waarin zij zo zelfstandig mogelijk kunnen functioneren. Voor onze leerlingen geldt dat wij hen uitdagen te presteren overeenkomstig hun mogelijkheden. SSOL werkt intensief samen met ouders en instellingen en deelt haar expertise.

Balans

	31/12/14	31/12/13	31/12/12
	€	€	€
Activa			
Materiële vaste activa	1.094.529	1.851.926	1.886.865
Vorderingen	1.090.532	1.322.389	1.524.458
Liquide middelen	4.516.044	4.813.153	3.997.911
Totalen	6.701.105	7.987.468	7.409.234
Passiva			
Eigen vermogen	4.296.825	5.348.655	4.817.057
Vorzieningen	771.838	634.107	905.822
Kortlopende schulden	1.632.442	2.004.706	1.686.355
Totalen	6.701.105	7.987.468	7.409.234

Financiële positie

De ontvlechting van De Weerklank heeft per 1 januari 2014 plaats gevonden. Er is, voor De Weerklank een separate balans samengesteld ten behoeve van de financiële overdracht. Deze balans is samengesteld na de goedkeuring van de jaarrekening SSOL 2013. In 2014 zijn er tussen SSOL en Auris nog verschillende zaken betaald en ontvangen. Het eigen vermogen neemt in 2014 af met € 1.051.829. De afname van het eigen vermogen in 2014 wordt als volgt gesplitst:

- Resultaat SSOL (excl. De Weerklank) € 161.334;
- Ontvlechting De Weerklank - € 1.213.163.



Financiële kengetallen

	Norm	2014	2013	2012
Liquiditeit (current ratio)	>0,5 - < 1,5	3,43	3,06	3,27
Solvabiliteit (excl. voorzieningen)	> 0,30	0,64	0,67	0,65
Solvabiliteit (incl. voorzieningen)	> 0,30	0,76	0,75	0,77
Rentabiliteit	0-5%	1,54%	3,47%	-5,05%
Weerstandsvermogen	30,00%	40,90%	34,95%	31,50%
Personele lasten	85,00%	82,75%	83,00%	79,19%
Materiële lasten	15,00%	17,25%	17,00%	20,81%
Kapitalisatiefactor (excl. fin. baten)	37,50%	63,79%	52,19%	48,44%
Kapitalisatiefactor (incl. fin. baten)	37,50%	63,54%	52,02%	48,19%



Financiële kengetallen

De solvabiliteit is iets afgenomen. Het eigen vermogen steeg, ondanks het positieve resultaat relatief iets minder snel dan het totaal vermogen. Voor de solvabiliteit hanteert de Inspectie van het Onderwijs een signaleringsgrens van 30%. Met 76% blijft SSOL ruimschoots boven deze grens en is er sprake van een sterke financiële positie.

Het weerstandsvermogen is gestegen naar 41%. Dit betekent dat de stichting naar de maatstaven van het ministerie een financiële positie heeft die voldoende is om eventuele tegenvallers op te vangen.

Personeelssterkte per 31-12-2014

Stichting
Speciaal
Onderwijs
Leiden



	12/31/2014 fte	12/31/2013 fte	12/31/2012 fte
Per functiegroep			
Management	8,36	12,19	12,98
Onderwijzend personeel	51,27	84,85	88,28
Onderst. personeel algemeen	61,27	68,97	70,64
Onderst. personeel specialistisch	8,38	18,66	22,02
Onderst. personeel facilitair/administratief	10,90	18,22	17,05
Per leeftijdscategorie			
0-24 jaar	3,58	5,12	5,77
25-34 jaar	26,25	40,61	46,43
35-44 jaar	26,77	44,25	42,19
45-54 jaar	44,40	61,70	64,03
55-64 jaar	39,19	51,21	52,55
Per geslacht			
Vrouwen	121,09	170,65	175,85
Mannen	19,10	32,24	35,12
Per deeltijdcategorie			
Parttime 0,0-0,2	0,78	1,01	0,71
Parttime 0,2-0,4	7,52	5,42	6,46
Parttime 0,4-0,6	33,76	47,40	49,94
Parttime 0,6-0,8	34,06	48,35	47,21
Parttime 0,8-1,0	35,07	48,57	48,51
Fulltime >=1,0	29,00	52,14	58,14
Totalen fte	140,18	202,89	210,97



Personeelssterkte

Bij de Korte Vlietschool zien we een toename van het aantal medewerkers van 1,05 fte, terwijl we bij De Thermiek een afname van 0.86 fte zien.

Leerlingenaantal per 01-10-2014

Indicatie	School	1/10/14 aantal	1/10/13 aantal	1/10/12 aantal
SO-ZMLK	De Korte Vlietschool	65	59	57
SO-MGF	De Korte Vlietschool	6	8	9
VSO-ZMLK	De Korte Vlietschool	58	59	64
VSO-MGF	De Korte Vlietschool	20	23	21
Totalen	De Korte Vliet- school	149	149	151
SO-ESM	De Weerklank	0	218	213
SO-SH	De Weerklank	0	15	14
VSO-SH	De Weerklank	0	88	80
Totalen	De Weerklank	0	321	307
SO-LG	De Thermiek	88	80	81
SO-MGF	De Thermiek	45	49	134
SO-LZ/S	De Thermiek	21	21	19
VSO-LG	De Thermiek	38	38	36
VSO-LZ/S	De Thermiek	22	25	20
VSO-MGF	De Thermiek	71	74	
Totalen	De Thermiek	285	287	290
Stichting Speciaal Onderwijs Leiden		434	757	748



Leerlingenaantal

De lichte daling van het aantal leerlingen zet zich in 2014 door. De Korte Vlietschool blijft in het aantal leerlingen gelijk, De Thermiek daalt 2 leerlingen ten opzichte van 2013.



Ziekteverzuim

Stichting
Speciaal
Onderwijs
Leiden



		2014	2013	2012
Kort	0-8 dagen	0,70%	0,80%	0,59%
Kort-middel	8-43 dagen	0,73%	0,80%	0,61%
Middel-lang	43-365 dagen	4,25%	2,45%	3,29%
Lang	meer dan 365 dagen	0,73%	0,64%	1,45%
Totale verzuimpercentage		6,10%	4,69%	5,93%
Meldingsfrequentie		1,08	1,21	1,17
Verzuimduur in dagen		14,14	10,35	30,29



Kaarsenmakerij
de Smeltkroes

Ziekteverzuim

Het landelijk gemiddelde ziekteverzuim 2013 in het speciaal onderwijs ligt op 7,0% voor het onderwijzend personeel en 7,2% voor het ondersteunend personeel. Het ziekteverzuim binnen de scholen van SSOL is de afgelopen jaren gestegen, maar ligt ongeveer 1 % onder het landelijke gemiddelde.

Organisatie structuur 2014

In de Wet Passend Onderwijs is als verplichting gesteld dat cluster 2 scholen zich aansluiten bij een landelijke instelling. De Weerklank heeft SSOL verlaten en is per 1 januari 2014 aangesloten bij de Koninklijke Auris Groep.

Gedurende het jaar 2014 bestaat de Stichting Speciaal Onderwijs Leiden dus uit twee scholen; De Thermiek en de Korte Vlietschool.

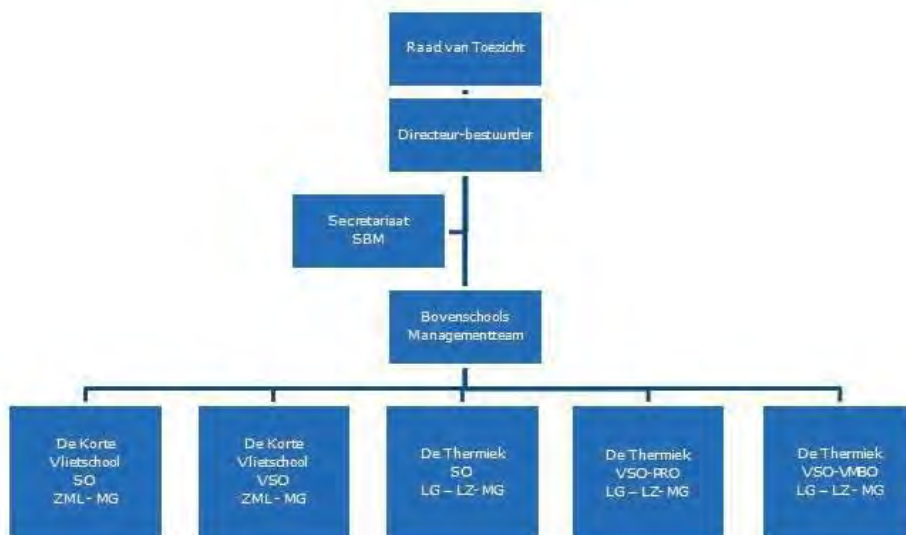

Organisatiestructuur 2014
Stichting Speciaal Onderwijs Leiden



Ondertekening intentieverklaring fusie SSOL en De Duinpieper/Het Duin op 17 april 2014. Iepe Roosjen (directeur-bestuurder SSOL) en Kees Erends (lid Raad van Bestuur 's Heerenloo).

SSOL is bij het Ministerie van OCW geregistreerd onder bestuursnummer 41805. Het dagelijks bestuur is in handen van een directeur-bestuurder. De stichting heeft een Raad van Toezicht bestaande uit vijf personen.

Exploitatieoverzicht

	Begroting 2015 €	Realisatie 2014 €	Begroting 2014 €	Realisatie 2013 €
Baten				
(Rijks)bijdragen OCenW	13.254.400	9.674.746	9.730.400	14.494.706
Overige overheidsbijdragen	68.000	85.444	97.500	150.144
Overige baten	409.600	744.968	318.900	660.374
Totaal baten	13.732.000	10.505.158	10.146.800	15.305.224
Lasten				
Personele lasten	12.330.700	8.592.685	8.623.800	12.303.563
Afschrijvingen	317.100	239.265	248.300	368.007
Huisvestingslasten	867.100	738.846	724.100	1.235.063
Overige instellingslasten	777.100	813.606	608.600	917.558
Totale lasten	14.292.000	10.384.402	10.204.800	14.824.1911
Saldo baten en lasten	-560.000	120.756	-58.000	481.033
Financiële baten	60.000	40.578	53.000	50.565
Resultaat uit gewone bedrijfsvoering	-500.000	161.334	-5.000	531.598
Taakstelling	320.000	0	80.000	0
Resultaat	-180.000	161.334	75.000	531.598



Resultaatontwikkeling

Het resultaat over 2014 ligt hoger dan begroot. Hiermee is ook de taakstelling over 2014 behaald. Het hoge resultaat over 2014 is o.a. te danken aan extra bekostiging in het najaar van 2013.

2014

Huisvesting Korte Vlietschool

In 2014 is het totale dak van de locatie Schubertlaan vervangen. In verband met de toekomstige verhuizing van de leerlingen van het SO naar de locatie Donizettilaan per augustus 2015 is een aanzet gemaakt om te komen tot renovatie van het gebouw Donizettilaan. Met een architect is gekeken naar de inrichting van het gebouw aan de Donizettilaan. Streven is een gebouw dat kwalitatief niet onderdoet voor alle faciliteiten die het gebouw Schubertlaan nu biedt aan de SO leerlingen.

Renovatie schoolpleinen De Thermiek, Blauwe Vogelweg

De realisatie van de nieuwe thematische schoolpleinen is in 2014 gestart en in 2015 voltooid. Rond de school is nu een educatief plein voor de onderbouw, een belevingsplein voor de leerlingen met een lager ontwikkelingsniveau en een actief plein voor de actieve leerlingen met bewegingsbehoefte.

Toetreding nieuwe scholen

Na het proces van ontvlechting van De Weerklank, buigt SSOL zich over de toekomst van de organisatie. In 2014 zijn gesprekken gestart en is onderzoek gedaan naar fusie met de Noordwijkse school voor ZML: De Duinpieper/Het Duin. Op 1 januari 2015 heeft de fusie daadwerkelijk plaatsgevonden. Dat betekent versterking van het ZML onderwijs en een verbetering van onze positie in de regio.



De scholen in 2014

Stichting
Speciaal
Onderwijs
Leiden



 <p>Brin: 000Q</p>	 <p>Brin: 19UQ</p>
De Korte Vlietschool is een school voor leerlingen met een verstandelijke of meervoudige beperking.	De thermiek is een school voor leerlingen met een lichamelijke of meervoudige beperking of langdurige ziekte.
SO-afdeling Schubertlaan 131 2324 CR Leiden	SO-afdeling Blauwe Vogelweg 1 2333 VK Leiden Brahmslaan 78 2324 AN Leiden
VSO-afdeling Donizettilaan 1a 2324 BE Leiden	VSO-afdeling Sumatrastraat 201 2315 BD Leiden
www.kortevlietschool.nl	www.dethermiek.nl



Bestuursbureau SSOL
Lammenschansweg 130d
2321 JX Leiden
071-5281010



Voor ontvangst van een volledig jaarverslag kunt u mailen naar: administratie@st-sol.nl